WEEKBLAD
BELGIE: 6 FR.
NEDERLAND: 40 cts

26 JUNI 1953. — Nr 142
3de JAAR — 20 BLADZ.

Mickey magazine

Het blad voor kleine en grote kinderen

Mickey roept op...

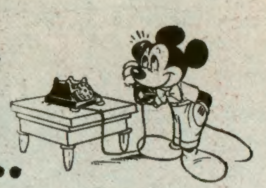

HALLO! hallo! mijn beste jongens en meisjes, ik heb jullie een goed nieuws te vertellen. Eerlang zal in jullie blaadje een rubriek « CORRESPONDENTEN GEVRAAGD » geopend worden.

In deze rubriek zullen opgenomen worden alle verzoeken van « Mickey-Magazine »-lezers over geheel de wereld, die correspondenten zoeken.

Er is echter één voorwaarde op het oog te houden: tot de leeftijd van 13 jaar mogen de lezers onverschillig met jongens of met meisjes corresponderen. Boven die leeftijd — dus van 14 jaar af — corresponderen jongens uitsluitend met jongens, en meisjes met meisjes.

Van heden af kunnen de liefhebbers reeds hun verzoek tot mij richten, met opgave van naam, voornaam, volledig adres en leeftijd, zodat over weinige weken deze dienst reeds vlot zal draaien!

Mickey

Mickey's Brievenbus

Oef! Wat een hitte! Wat een hitte! Gelukkig maar, dat de wedstrijden op school furare maken, anders zou ik die brievenbus nooit voor elkaar krijgen!

• Nog niets gewonnen in de tombola, **MEULDERS Kitty (Berchem-Antwerpen)**? Is mijn fout niet! De winnaars worden door het lot aangeduid, zal ik dat tot vervelens toe moeten herhalen? Heb je niet een gloednieuwe mop, Kitty? 't Jouwe is vroeger reeds verschenen. Ik wacht. Intussen... Gheve di al en levet scone!

• Je twee makkertjes heet ik hartelijk welkom in onze grote club, **MATTHIJS Emile (Molenbeek).** Hartelijk dank voor de propaganda die je voert. Je raadseltje werd vroeger al opgenomen als vondst van een ander lezertje. Zend dus maar gauw kogels uit je eigen kanon in! Figuurlijk, spreekt van zelf! En... taai!

• **VAN CAMPENHOUT Mathieu (Grimbergen)**: Het geheimschrift kun je gebruiken om je makkertjes berichten over te maken. Ikzelf zal ook af en toe iets melden in dit schrift. Wat je raadseltje betreft, ik verwijs je naar mijn antwoord aan Matthijs Emile. Hou je taai, Thieu!

• Mijn verstokte « seigneur ambulant », **KOELMAN Hans** (thans in **Den Haag**) verneemt hierlangs dat ik zijn adresverandering genoteerd heb. Ga je nog zo veel naar zee? Reuze! Je mopje of raadseltje zal ik aan de redactie voor opname doorgeven. Beste groetjes van de hele Disney-familie! Ik ben benieuwd uit welke stad (en land) je volgende brief me zal bereiken!

• **DINGEMANS Monique (Antwerpen)** verklapt me in een keurig briefje dat ze zeer in haar nopjes is met het plak- en het zakalbum. Best zo! Een cadeau van ons magazine is altijd keurig, dat hoeft zo, is 't niet? De twee broertjes van biggetje Practisch heten — naar de instrumenten die ze bespelen — Fluit en Viool! Je raadseltje is zo oud als de altaargeheimenissen van Vondel, Monique! Zoek eens... je vind wel een ander, dat nog niet in 't boekje verscheen! Zend het gauw in. En verder stuur je je bootje maar rechtdoor! Taai!

MICKEY.

Een allervermakelijkst Mickeyspel

DE WEG MET DE HINDERNISSEN

Dit is weer een allerprettigst spelletje voor onze plaatselijke afdelingen van de « Mickey Club ».

Er zijn twee of meer ploegen van spelers. De spelers van elke ploeg gaan achter elkander staan en de ploegen naast elkander, elk in een baan van 1 m breedte. Deze loopbanen met hindernissen moeten netjes afgelijnd worden.

De beginspelers van elke ploeg worden geblinddoekt. De nummers 2 van elke ploeg gaan achter hun voorman staan en houden hem met beide handen aan de bovenarmen vast.

Op de loopbanen zijn allerlei hindernissen geplaatst, doch voor elke loopbaan dezelfde, b.v. een stoel, een bak, een fles, een pot, een steen, een oude emmer, een stokje. Men kan ook in elke baan een paar kuiltjes maken en een touwtje spannen op een hoogte van 5 cm, dwars over de baan.

De spelers die de weg met de hindernissen af te leggen hebben, en wel **heen en terug**, worden geblinddoekt vóór het plaatsen van de hindernissen. De stuurman, d.i. de speler die de gebinddoekte moet leiden, mag mondeling geen aanwijzingen verstrekken, alleen leiden.

Het vertrek wordt door een spelleider gegeven. Wie een hindernis omwerpt, in een kuiltje trapt of het touw lostrapt krijgt een strafpunt. Wanneer de spelers (nummers 1) de weg **heen en terug** hebben afgelegd, wordt de tijd opgenomen. Heeft de eerstaankomende echter een strafpunt meer dan de tweede of twee meer dan de derde, enz., dan wordt hij gedeklasseerd. Voor elk strafpunt meer, dan verliest men een plaats. Bij gelijktijdige aankomst, wint de speler die het minste strafpunten heeft.

Dan komt de beurt aan de nummers 2 (stuurmannen zijn dan de nummers 3), enz., tot alle spelers van elke ploeg de weg hebben afgelegd. Voor de laatste spelers zijn de nummers 1 stuurmannen. Voor elke proef worden de hindernissen van plaats veranderd, zodat de geblinddoekte spelers niet weten waar.

De ploeg met de minste tijd (globaal) en het laagste aantal strafpunten wint dan de wedstrijd.

INGEZONDEN RAADSELTJES

Onderstaande raadseltjes werden ingezonden door: DUPONT Karel (Beveren-Waas), VAN ROMPAYE Jeannine (Deurne-N.), DUPONT Monique (Oostende), ABELOOS Freddy (Erps-Kwerps) en COCKX Werner (Berchem-Antwerpen).

1. Wat heeft geen lichaam en is toch zichtbaar? - 2. Er is een vrouw. Ze heeft een kaaswinkel en staat achter haar toog van 2,5 m op 3 m lengte en 1,5 m hoogte. Ze is 42 jaar oud en is 9 jaar gehuwd. Ze heeft 2 kinderen. Wat weegt die vrouw? - 3. Wat is de grootste moord en de schoonste daad? - 4. 'k Ben spijs noch drank, niettemin geen potje smaakt of 'k moet er in; 'k ben droog, al is mijn vader nat. Ra, ra, ra, wat ding is dat? - 5. In de Lente verheug ik u; in de Zomer verkoel ik u; in de Herfst voed ik u en in de Winter verwarm is u.

ANTWOORDEN: 1. De schaduw. - 2. Kaas. - 3. Vergeven. - 4. Zout. - 5. De boom.

UIT MICKEY'S FOTO-ALBUM

Dit zijn 14 Mickeygetrouwen, die wij hieronder in alphabetische orde vermelden:

CLAES Florida (Sint-Lambrechts-Woluwe) - COECK Irène, Robert en Roger (Putte) - GRUTMAN Marcelle en Monique (Maaseik) - JANSSENS Luc en Micheline (Bezet Duitsland) - LEUX Nicole (Gent) - VAN LANGENDONCK Denise, Irène, Liliane en Monique (Antwerpen) - WIEERS Paul (Bilzen).

De VAN LANGENDONCK-jes zijn een parel aan onze clubkroon, vinden jullie ook niet?

JEREMIAS weert zich

Een bende gangsters, de « Baze Jongens » genaamd, hebben het op Jeremias Mac Duck gemunt. Onder voorwendsel een wolkenkrabber te bouwen naast die van Jeremias Mac Duck, graven ze de funderingen uit. Dit werk maakt de oude vrek ongerust!

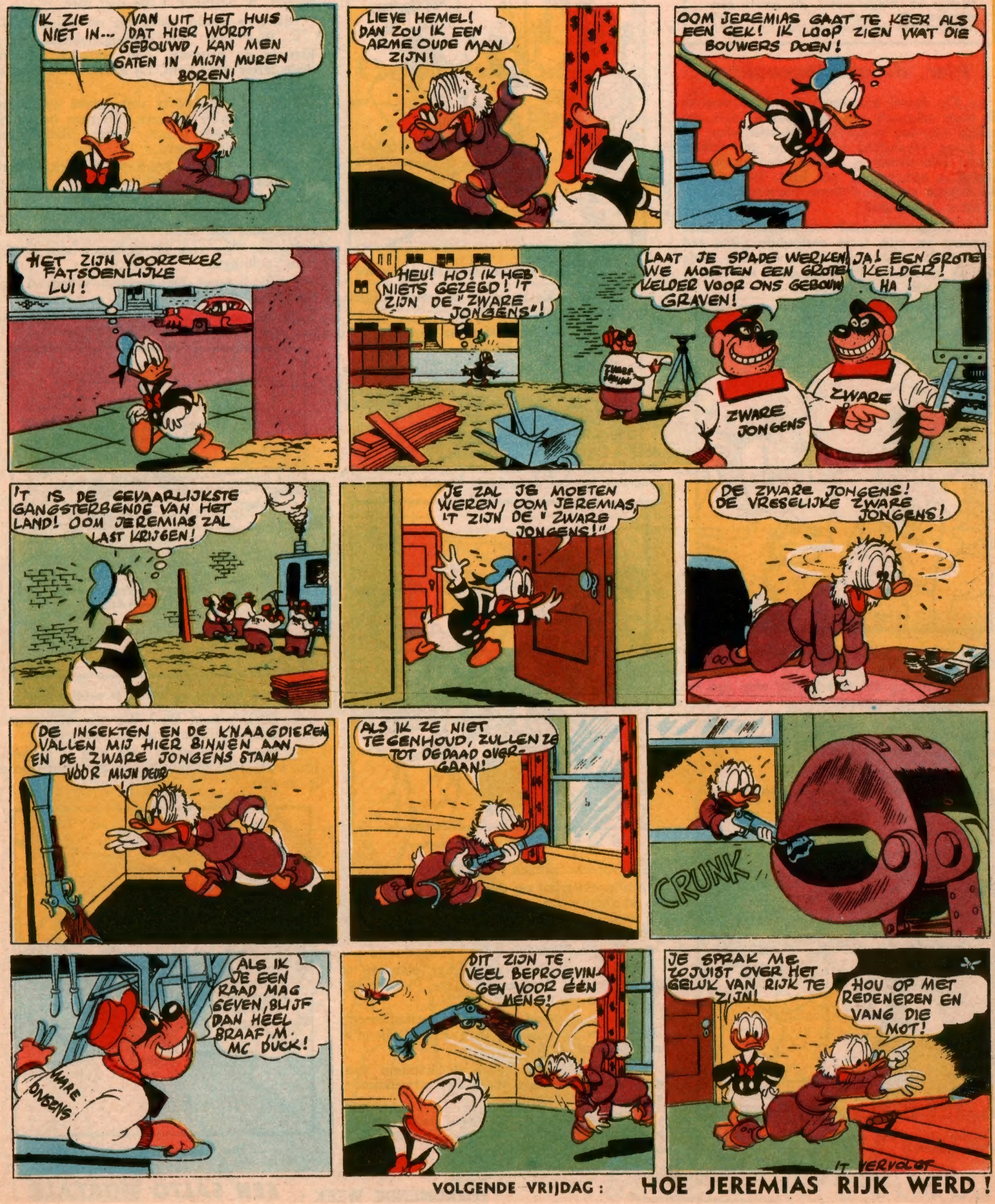

VOLGENDE VRIJDAG: **HOE JEREMIAS RIJK WERD!**

Mickey in het Spookeiland

SAMENVATTING

Voor elke reis van de « Lucy Belle » monstert kapitein Hazzard twee nieuwe matrozen aan. Telkens wanneer het schip in de haven terugkeert, vermeldt het logboek : « Twee man verloren in zee. » Mickey en Dingo willen dit geval doorgronden. Ze leggen het zo aan, dat Hazzard hen in dienst neemt.

Pier, de geesteszwakke

— De duivel hale ons ! riep Pier toen hij de twee rekruten van de kapitein in 't oog kreeg. Als dat zware jongens zijn, dan wil ik graag veranderd worden in een fokkemast ! Die kleine is Mickey en die lamme kinkel is een vriend van hem. Ik heb van die Mouse en zijn domme rechercheursdrift al meer last gehad !

— Honderdduizend kampanjes ! bromde Hazzard en zijn facie vertoonde plots een verbazende gelijkenis met die van een wilde kat. Ik zweer je, Pier, na deze reis zal je van hem niet meer horen !

...en na deze reis zal je van hem niet meer horen !

— Bedoel je, dat ook zij de weg van de anderen zullen opgaan ?

— Daar kun je donder op zeggen, Pier ! Zij hoeven niet te merken, dat wij hun opzet doorhebben !

— Heb je al een plan, baas ?

— Bedoel je, dat ze de weg van de anderen zullen opgaan ?

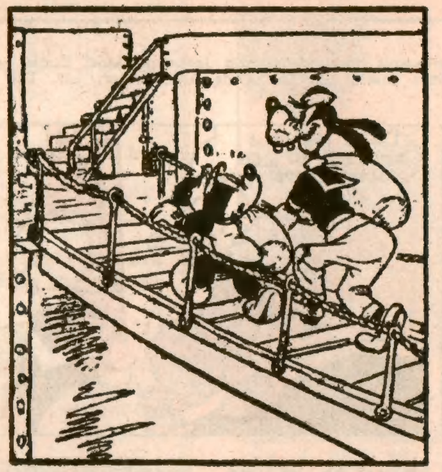

Mickey en Dingo hadden de voetbrug bereikt...

— En of ! Als ze je in de gaten krijgen, dan vertellen we hen dat je...

De rest van zijn woorden fluisterde hij aan 't oor van zijn kornuit.

— Prachtig ! riep Pier uit. Zo komt alles voor elkaar !

Mickey en Dingo hadden nu de voetbrug van de *Lucy Belle* bereikt.

— Vergeet niet, Dingo... heu... ik bedoel « De Jaap », verbeterde Mickey, niemand mag weten *wie* we eigenlijk zijn en *waarom* we op deze boot komen !

— Zwarte Pier ! gilde Mickey.

— Spreekt vanzelf ! zei Dingo.

Nu stonden zij op de boot en plots stootte Mickey tegen een log gevaarte dat hem de weg versperde. Als door een schorpioen gebeten, week onze vriend een paar passen.

— Zwarte Pier !

Mickey zag zijn stoutmoedige plannen in duigen vallen. Immers, Zwarte Pier kende hem maar al te wel !

De schurk bleef echter als gestandbeeld staan, precies alsof hij zijn « doodsvijand » niet herkend had.

Op dit ogenblik kwam de kapitein van de *Lucy Belle* aanlopen en verwelkomde zijn nieuwe bemanning.

— Kent u mijn schieman, mijn bemanningshoofd ? vroeg hij aan Mickey. Zijn naam is Leuke Pier !

Met een bewogen stem antwoordde Mickey :

— Wij hebben elkaar vroeger al ontmoet, kapitein...

— Nee toch ? sprak Pier nu. Wat mij betreft, ik herinner 't me niet meer.

Mickey's hinder sloeg tot verbazing over.

— Pier lijdt aan geheugenverlies, verklaarde de kapitein: Zijn verleden is een dode letter voor hem, hij herinnert het zich niet meer.

Hazzard beval Pier onze twee vrienden naar hun hut te brengen. En toen de *Lucy Belle* het anker lichtte, waren Mickey en Dingo al geïnstalleerd.

— Oef ! zuchtte Mickey. Ik dacht eerst, dat alles verloren was !

— Ik vind Pier nu heel anders, Mickey, merkte Dingo op. Geheugenverlies is een zegen voor die man.

Zwarte Pier stak als geroepen zijn hoofd door 't luikgat.

— Joe ! hoe ! De kapitein vraagt u op het dek ! riep hij.

Ze klommen de ladder op. De schieman knoopte onderweg een praatje aan.

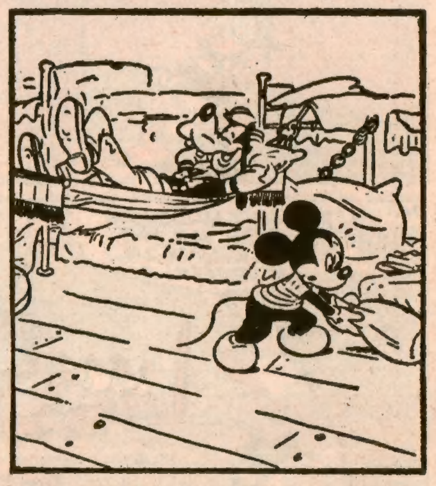

... waren Mickey en Dingo al geïnstalleerd !

— Dus, u kent me ? We zijn in vroeger tijd hopelijk dikke vrienden geweest ?

— Heu... inderdaad, dat mag u zeggen, Pier ! zei Mickey met een zweem van ironie in de stem.

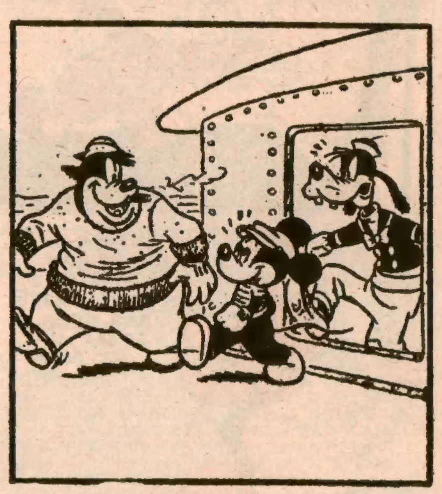

— Dus, u kent me ? vroeg Pier.

TOEKOMENDE WEEK : ***EEN SALTO MORTALE !***

Mickey en Dingo hebben Zwarte Pier en zijn mannen overwonnen en keren met de bevrijde slachtoffers naar hun haardstede terug. De reis gaat met het luchtschip van Zwarte Pier.

PFLIP wordt ontvoerd

Eega Beeva begeeft zich bij Zwarte Pier, die zich voor een vriend van Mickey liet doorgaan. De schurk heeft hem een serum ingespoten waardoor Eega Beeva geheel in zijn macht komt te staan. Eega is Eega niet meer wanneer hij bij Mickey terugkeert. Onze toekomstman is nu boos en twistziek. Hij heeft Pluto ook al mishandeld.

Johan Konijn DELGT ZIJN SCHULD

Broeder Vos zou Mevrouw Gans opeten toen Broeder Konijn plots verscheen... Maar deze moet zijn heil in zijn schoorsteen zoeken, om niet opgepeuzeld te worden door Broeder Vos.

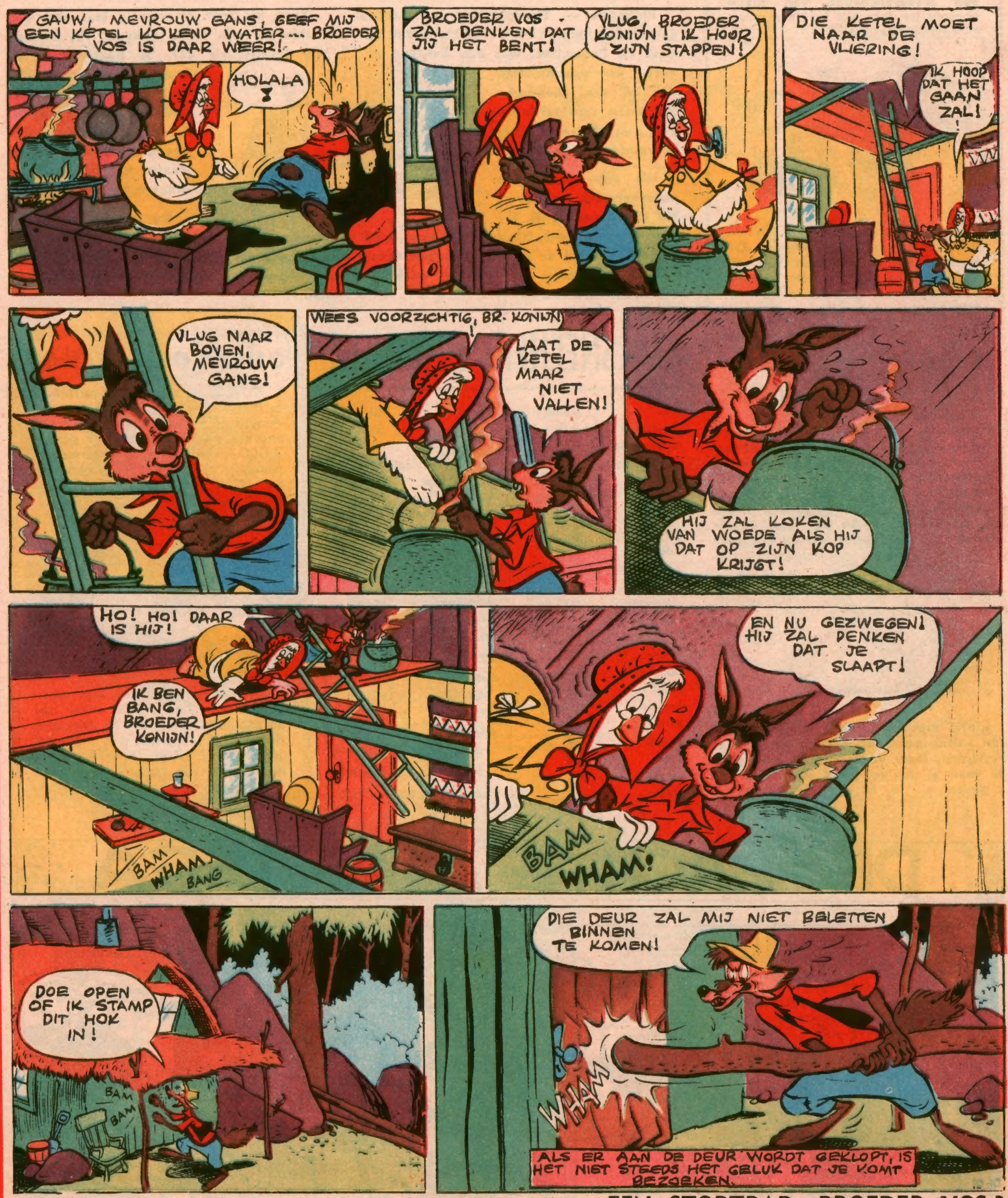

VOLGENDE VRIJDAG: **EEN STORTBAD, BROEDER VOS?**

MICKEY'S BONTE PAGINA

Musicus op het bankje

Te Tönger, in Denemarken, is een pianospeler tot een hoge boete veroordeeld « om een **solo van revolverknallen** van eigen compositie voor het lokale publiek te hebben gespeeld ».

De rechter die 't vonnis streek deed de overtreder opmerken, dat in heel de geschiedenis van de muziekkunst geen enkele « fuga voor piano en revolver » aan te treffen is.

DE DEGEN VAN PARACELSUS WAS EEN • BERGKAMER VOOR LEVENSELEXIR •

Philippus — Theophrostus — Bombast van Hohenheim (1493-1541), beter gekend als Paracelsus, was een Zwitsers genees- en scheikundige die tal van chemische toestellen verbeterde en veel plantaardige geneesmiddelen ontdekte.

Hij was tevens een onverbeterlijk zwerver. Na een avontuurlijk leven, stierf hij te Salzburg. Over hem wordt verteld, dat hij de koning der ruziestokers was en zich noch aan Wetten, noch aan overheden stoorde.

Toen hij acht en veertig jaar oud was voelde hij zijn einde nakend. Hij besloot zijn levenselixir dat, zo heette het, de bedaagde lieden kracht en jeugd terugschonk, ook tot zich te nemen. In de knop van zijn degen was een uitholling waarin hij dit kostbare drankje bewaarde.

De genees- en scheikundige moet zich bij het bereiden van dit levensnat stellig vergist hebben, want hij stierf, pas nadat hij ervan gedronken had !

Maling aan het schoolonderricht

Cintia Graves, een New-Yorks zevenjarig meisje, ging niet graag naar school. Ze verzon een middeltje om zich het schoolgaan onmogelijk te maken. Ze nam de handboeien welke haar vader, een politiedienaar, toebehoorden, heimelijk weg en sloeg ze om haar enkels, waarna zij de sleutel verloren gooide.

Cintia moest naar het kommissariaat van politie gebracht worden om haar te bevrijden. Haar vader veegde haar flink de man! gc uit en zond haar naar de « gevan », in casu de school.

KM-SNELHEID PER UUR

Slak	0,006	**Kraai**	50
Schildpad	0,07 - 0,2	**Raaf**	52
Golfstroom	1	**Vink**	55
Olifant :		**Golven**	tot 54
gang	4 - 6	**Zeeschepen**	54 - 60
vlucht	15 - 20	**Valk**	60
Mens	5 - 7	**Haas**	67
Zwemmer	6	**Ekster**	74
Paard :		**Wolken**	tot 75
in draf	7,5	**Skiloper**	80 - 140
galop	15 - 20	**Arend**	88
renpaard	50 - 90	**Windhond**	90
Rendier :		**Orkaan**	110 - 150
v. slede	10 - 14	**Struis**	120
vrij	90	**Zwaluw**	320
Lift (snel)	10	**Geluid :**	
Forel	13	in lucht	1.195
Snoek	16	in water	5.166
Zeilboot	18	**Aarde :**	
Roeier	18 20	asdraaiing	1.674
Mus	38	om de zon	108.000
Havik	45	**Licht**	1.080.000.000
Meeuw	50		

ONGEWOON GEVAL

M. Gus Merland, een rentenier te Nerwood (Verenigde Staten van Amerika) ontving op een dag vijf enorme pakketten, in het geheel 2.000 exemplaren van eenzelfde nummer van de « Tavern News », een krant die in de staat Ohio verschijnt.

De adresseermachine was vastgelopen en had 2.000 maal het adresplaatje t.n.v. van M. Merland doorgedrukt. En het was niemand opgevallen ! Zou Amerika last hebben van de tsetsevlieg ?

DE ZACHTE MARISSA

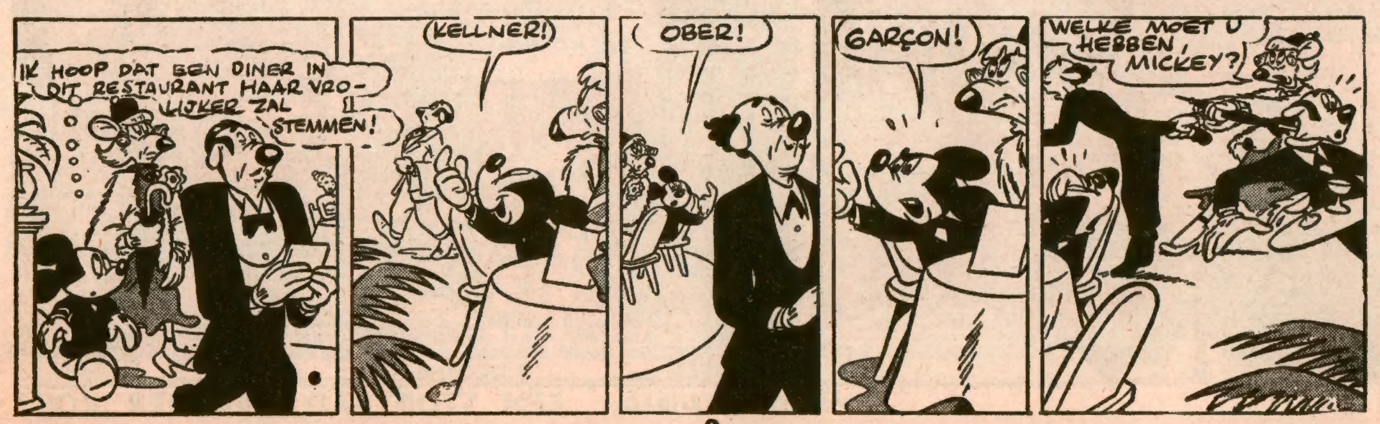

De Ierse DWERG

Mickey, Dingo en de Ierse Dwerg ontdekken de pot, waarin zich de schat moet bevinden. De pot is echter ledig, maar hij schenkt de eigenaar ervan het recht drie wensen te uiten die in vervulling zullen gaan. Bij de eerste wens zal het kasteel bij Mickey thuis getransporteerd worden. Later verzoekt Mickey de dwerg om voor kasteelspook te spelen.

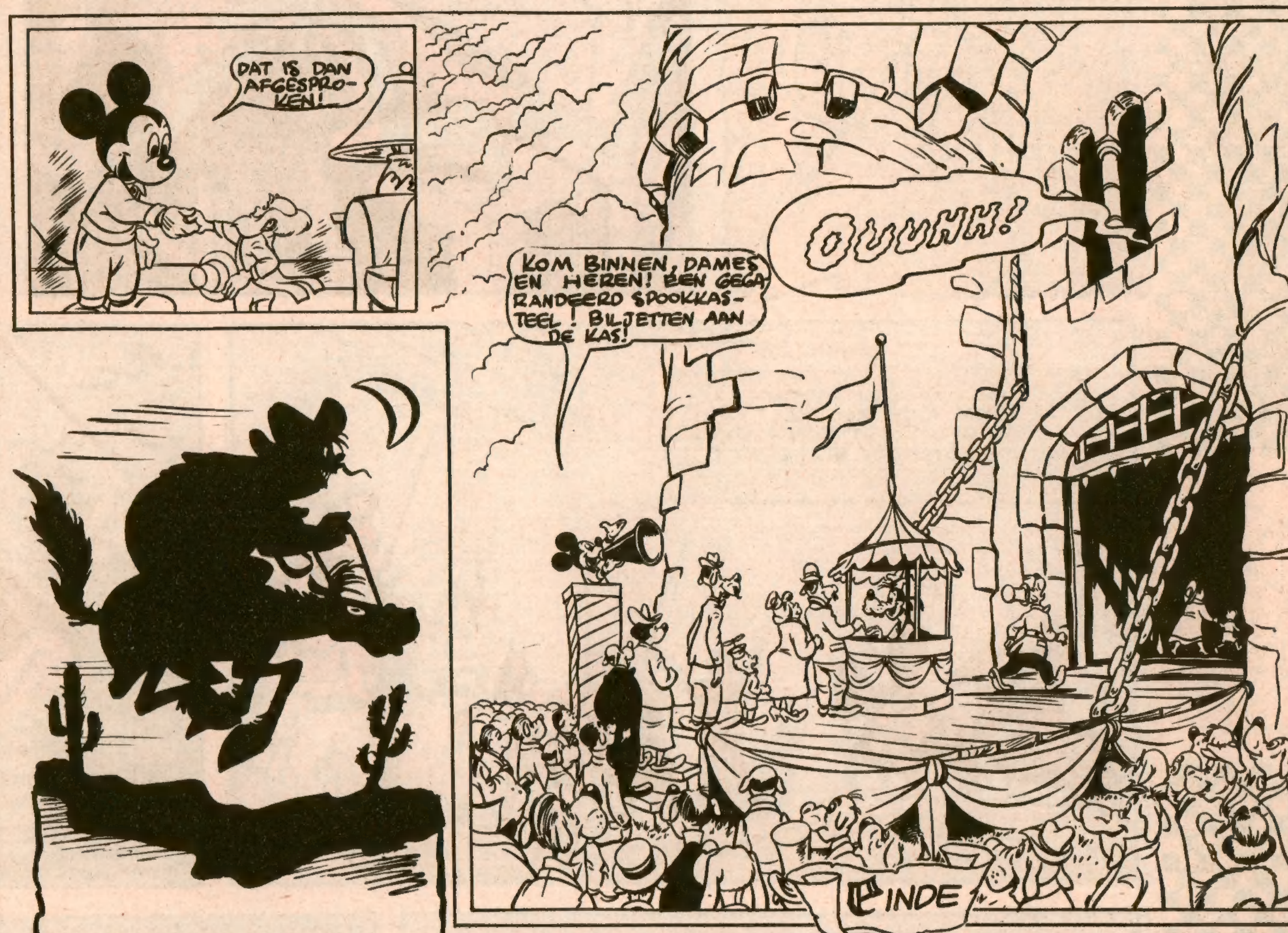

de ZAAK van de RANCH MARMADUKE

BEZORGT MINNIE HEEL WAT HOOFDBREKEN. HOORNVEE VERDWIJNT OP **GEHEIMZINNIGE WIJZE** UIT EEN **ONTOEGANKELIJK** DAL. DOOR WIE EN HOE WORDT DIT VEE GESTOLEN?
MICKEY EN DINGO POGEN DIT TE DOORGRONDEN. ZULLEN ZE ER IN SLAGEN?
DAT VERNEEM JE, ALS JE, VAN VOLGENDE WEEK AF, DEZE DIEVENJACHT VOLGT!

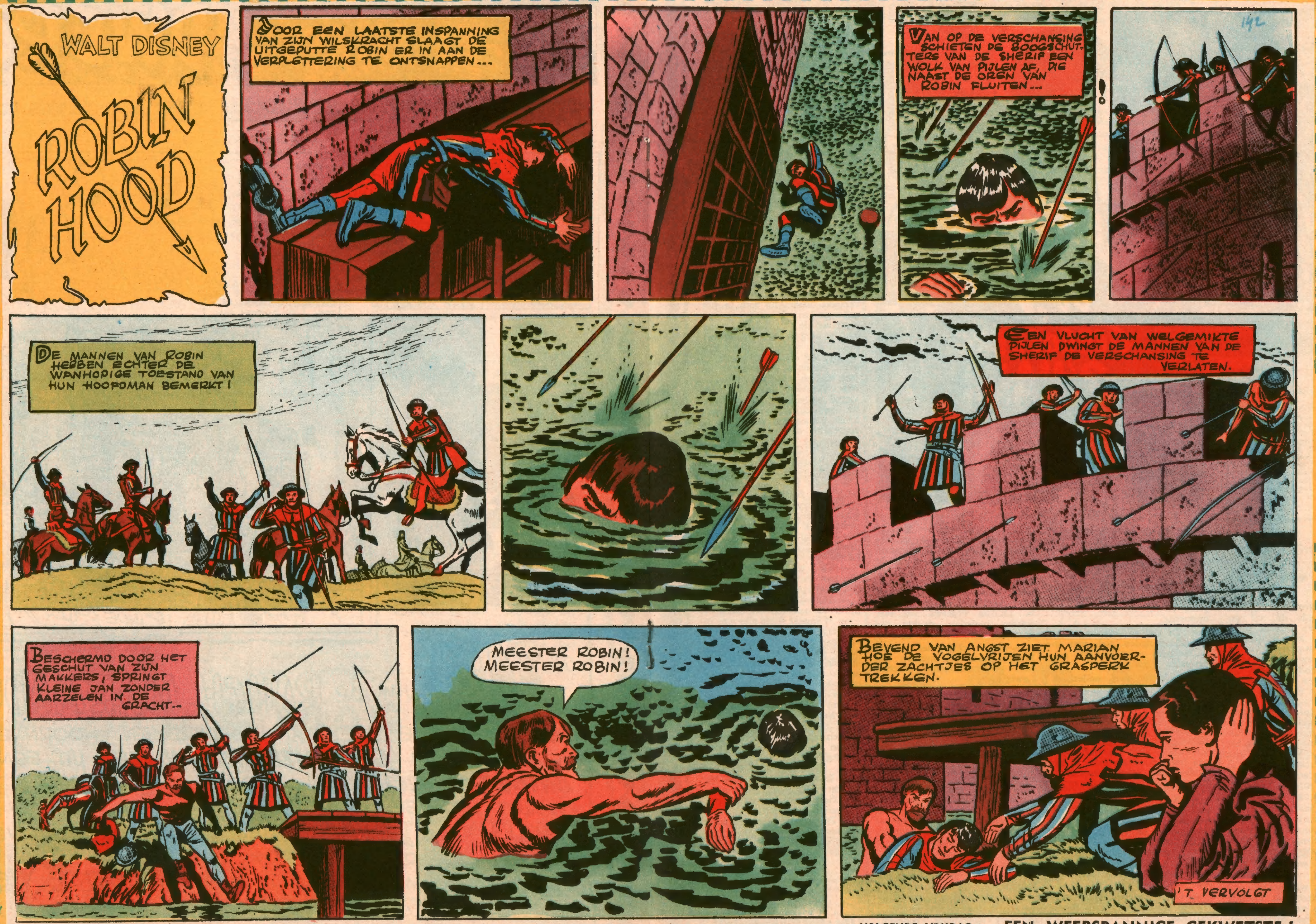

VOLGENDE VRIJDAG: **EEN WEERSPANNIGE GEKWETSTE!**

De 5 gebroeders O'Hara

door Ch. L. Souvelier

ZO BEGON HET :

Tot driemaal toe werd de postwagen van Sterling in de Bijlpas aangevallen. De vijf gebroeders O'Hara besluiten de schurken te ontmaskeren. Zij begeleiden de postwagen, maar... die dag gebeurt er niets. Als zij er niet zijn, zijn de bandieten er. Zijn ze er, dan vertonen de vogelvrijen zich niet !

ACHTSTE HOOFDSTUK

Het plan van Bonny

EEN grote krijgsraad verenigde de vijf gebroeders O'Hara rondom de keukentafel. De nacht was reeds ver gevorderd en nog steeds redetwistten zij onder elkaar. Zij hadden besloten de bandieten van de bergpas gevangen te nemen en hadden de ene na de andere hun mening uiteengezet. De vooropgestelde plannen waren zo verscheiden als vernuftig. Toen Bonny echter aan het woord kwam, luisterden zijn broers aandachtig, want zij kenden de schrandere en in allerlei listen uiterst bedreven geest van de jongste onder hen.

— Dit is alles goed en wel, verklaarde Bonny toen hij het woord kreeg, maar het lijkt mij dat wij een belangrijk punt niet uit het oog mogen verliezen.

— Wat dan wel ? vroeg Lewis.

— Vergeten wij niet dat wij hen slechts door list kunnen vangen. Reeds vroeger hebben de inwoners van Sterling de Bijlpas omsingeld. Zij zijn met man en macht de vallei binnengerukt en hebben toch degenen niet gevonden die zij zochten.

— Wat bewijst dat ? onderbrak Slim.

— Doodgewoon dat zij slecht gezocht hebben, glimlachte Jack, terwijl hij zijn karabijn oppoetste.

— Of dat de bandieten die zij achtervolgden zich niet in de bergpas schuilhielden, onderstelde Tom.

— Volstrekt niet, onderbrak Bonny hem. Naar mijn mening bevonden de bandieten er zich wel degelijk ! Indien de expeditie niet geslaagd is, dan kwam dit doordat de rovers over een uitstekende schuilplaats beschikten, waarin zij zich hebben teruggetrokken toen zij de strafexpeditie zagen aankomen.

— Maar dan ? vroeg Slim.

— Wel, de vogelvrijen die zich op dit ogenblik in de bergpas verbergen kennen die schuilplaats en maken er gebruik van. Dus, als wij er met geweld op uittrekken, zijn we er aan voor onze moeite, besloot Bonny, die zich aan zijn idee vasthield.

— Goed, broertje, maar vertel ons nu eens wat wij moeten doen.

— Het eerste gedeelte van ons plan is tot een goed einde gebracht, vervolgde Bonny. Van vandaag af zijn we er dus zeker van dat de plunderaars van de postwagen zich in de bergpas verscholen houden. Nu komt het er op aan de juiste plaats te leren kennen waar hun schuilplaats gelegen is. Daarna begeven wij ons zonder onnodige drukte erheen en nemen hen gevangen.

— Een schitterend plan, Bonny, maar hoe kunnen wij het verwezenlijken ? juichte Lewis toe.

— Het eerste wat ons te doen staat is ons in de bergpas te begeven zonder dat de bandieten het vermoeden. Zij moeten denken dat zij er nog altijd alleen thuis zijn. Alleen op die voorwaarde kunnen wij het aan hen te verrassen, bevestigde Bonny.

— De zaak schijnt mij moeilijk uitvoerbaar, wierp Jack op. Zelfs als wij er 's nachts één voor één naartoe gaan, zullen wij opgemerkt worden voordat wij de bergengte binnengaan.

— Ik geloof dat wij er kunnen in slagen als wij ons verbergen, zei Tom halfluid en peinzend.

— Ik heb een beter idee, merkte Bonny vrolijk op. Zoals Jack voorstelde, begeven wij ons elk afzonderlijk erheen, maar wij trachten ons niet te verbergen, ten einde hun verdenking niet op te wekken.

— Zij zullen ons de één na de ander neerschieten als wilde konijnen, riep Slim uit.

— Vergeet niet dat alleen onze vereniging onze kracht uitmaakt, zette Lewis het gezegde van zijn broer kracht bij.

— Ik vergeet het niet, wedervoer Bonny. Wij zullen ons dan ook naar de Bijlpas begeven, zonder dat zij onze aanwezigheid in de bergengte vermoeden.

— Dit is ongetwijfeld een heel interessant plan, gaf Slim toe, maar ik zie nog altijd niet in hoe jij ons in de bergengte zult brengen zonder de aandacht van de bandieten gaande te maken !

— Dadelijk ! riep Bonny uit. Ik zal het jullie dadelijk uitleggen. Ik stel voor dat Tom, de oudste onder ons, de eerste vertrekt. Zodra hij zich in het gebergte bevindt, zal hij op het zand van de weg, bij de ingang van de bergpas, een steen neerleggen die voor ons het teken zal zijn dat alles goed gaat met hem. Daarna zal het de beurt van Jack zijn en vervolgens van Lewis. Tenslotte zal Slim het viertal volledigen. Elk zal van de nachtelijke duisternis gebruik maken om een steen te voegen bij degene die Tom op de weg zal hebben neergelegd, opdat wij met volstrekte zekerheid zouden kunnen te werk gaan.

— Maar hoe kunnen wij erheen gaan zonder hun argwaan op te wekken ? drong Tom aan. Vier mannen moeten toch onvermijdelijk worden opgemerkt!

— Vooral als het de gebroeders O'Hara zijn ! glimlachte Lewis.

— De gebroeders O'Hara zijn met z'n vijven, vergeet het niet, onderbrak Bonny.

— Inderdaad ! Welke rol zal jij in dit spel spelen, Bonny ?

— Wanneer jullie alle vier in de bergengte zijn — en daarvan kan ik mij overtuigen als ik de vier stenen zie, — zal ik mij bij het vallen van de nacht naar de vallei begeven en goed zichtbaar de rotsen doorzoeken. De bandieten zullen mij gevangen nemen en mij naar hun rovershol meenemen. Jullie zullen mijn stappen volgen en op die wijze te weten komen waar hun schuilplaats gelegen is. De rest is jullie werk.

— In orde, zei Jack. En leg ons nu eens uit hoe jij je voorstelt vier mannen in de Bijlpas binnen te smokkelen ?

— Dit is mijn plan, verklaarde Bonny, terwijl hij instinktmatig met gedempte stem begon te praten...

('t Vervolgt.)

Volgende week :

De sherif verdwijnt!

MICKEY'S WEKELIJKSE TOMBOLA

Het lot wees deze aan !

118e TREKKING

DE WINNAAR VAN DE HOOFDPRIJS

GOEDHART Tessa

RUYCHROCKLAAN 46, 'S GRAVENHAGE (HOLLAND)
Lidkaart Nr 13967

mag kiezen tussen een paar rolschaatsen, een naaigerief, een polshorloge, een fototoestel en een chromatische harmonika.

1. **13967** GOEDHART Tessa, 46, Ruychrocklaan, 's Gravenhage (Holland).
2. **25844** BARBEY Jacqueline, 39, chée de l'Epargne, Petit Lancy, Genève (Zwitserland).
3. **04852** KNOCKAERT Gustave, Boterpotstraat 14, Harelbeke.
4. **35951** DEMEUTER Claude, Steenweg op Ninove 1128, Molenbeek.
5. **00896** VAN HESE Nelly, Tervurensteenweg 83, Elewijt.
6. **22129** VALOIR Renée, Fr. Janssensstraat 18, Heure-le-Romain.
7. **06079** VERHEYEN Joris, Leuvensesteenweg 6, Boortmeerbeek.
8. **19709** JACOB Jean, Rijkswacht, Aarlen.
9. **03522** GOSSELIN Edgard, Wilrijkstraat 14, Borgerhout.
10. **41430** RENOUPREZ Monique, Pavé du Gassonstraat 421, Montegnée.
11. **10794** DE JAEGER Gertrude, Markt 81, Eeklo.
12. **31145** CLAVEREAU Michel, Gounodlaan 88, Anderlecht.
13. **05523** SWERTS Roland, Breestraat 42, Hasselt.
14. **21489** CARON Philippe, Handelsplaats 1, Gent.
15. **01679** SCHOLLIERS Louis, Mechelsestwg 10, Dendermonde.
16. **18401** SINNE Alex, Statieplein 22, Namen.
17. **09511** BEERENS Pierre, Kerkstraat 49, Heldergem.
18. **19764** THOMAS Marcelle, Telliersstraat 12, Bergen.
19. **12312** VAN DEN BRANDELER Margaretha, Herenweg 111, Warmond (Holland).
20. **22975** VERMEERSCH Jacqueline, Sleutelstraat 3, Pâturages.
21. **08476** KENNES Alex, Noeveren 188, Boom.
22. **29456** EVRARD Robert, Mazystraat 76, Gembloers.
23. **02984** NICOLAERS Paulette, St-Janswijk, Diepenbeek.
24. **17051** FOULON Gerard, Froissardplein 16, Chimay.
25. **07846** DE ROOVER Frans, Vrijheid 76, Hoogstraten.

DENK ER OM ! UW PRIJS AANVRAGEN !

Iedere winnaar moet zijn prijs binnen de 2 maand volgend op 't verschijnen van dit nummer aanvragen. Gebeurt dit niet, dan wordt de prijs als afgestaan beschouwd voor de door « MICKEY-MAGAZINE » uitgeschreven of nog uit te schrijven prijsvragen.

Bij prijsaanvraag dient de leeftijd van de winnaar vermeld.

Alle goede zaken bestaan uit drie...

...En alle echte clubleden hebben die drie zaken, die zijn : clubspeld, postpapier, wimpel.

DE CLUBSPELD
(Insigne)

uitgevoerd in 4 kleuren, met goudbandje, is een echt juweeltje. 't Kost 15 fr. voor België; voor Holland 1 fl. 25.

DE WIMPEL

is een leuk 4 kleurig vlaggetje in driehoeksvorm van 17 cm. bij 31 cm. Iets van het betere soort voor fiets of staf. De prijs ervan is : 20 fr. voor België; 1 fl. 50 voor Holland.

HET POSTPAPIER

voor je briefwisseling met vrienden en familie is te koop in kaftjes (omslagen) en dozen : wit, blauw, lichtgeel, zalmkleurig, naar keuze. Het is met 5 verschillende Disney - figuren verlucht.
Een grote fraaie doos kost 25 fr. voor België, 1 fl. 95 voor Holland. Een kaft (pochette) met 5 dubbele bladen en 5 omslagen : 7 fr. 50 voor België, 60 cent voor Holland.

LET NU WEL OP !

1. Belgische lezers bestellen zo : ze storten de som op de postcheckrekening 7539.34 van « Mickey-Magazine », te Brussel.
2. Hollandse lezers bestellen niet bij « Mickey-Magazine » in Brussel, doch wel bij de Firma VAN GELDEREN (Mickey-Holland) N. Z. Voorburgwal, 230-232, Amsterdam. Postgiro 137.867.

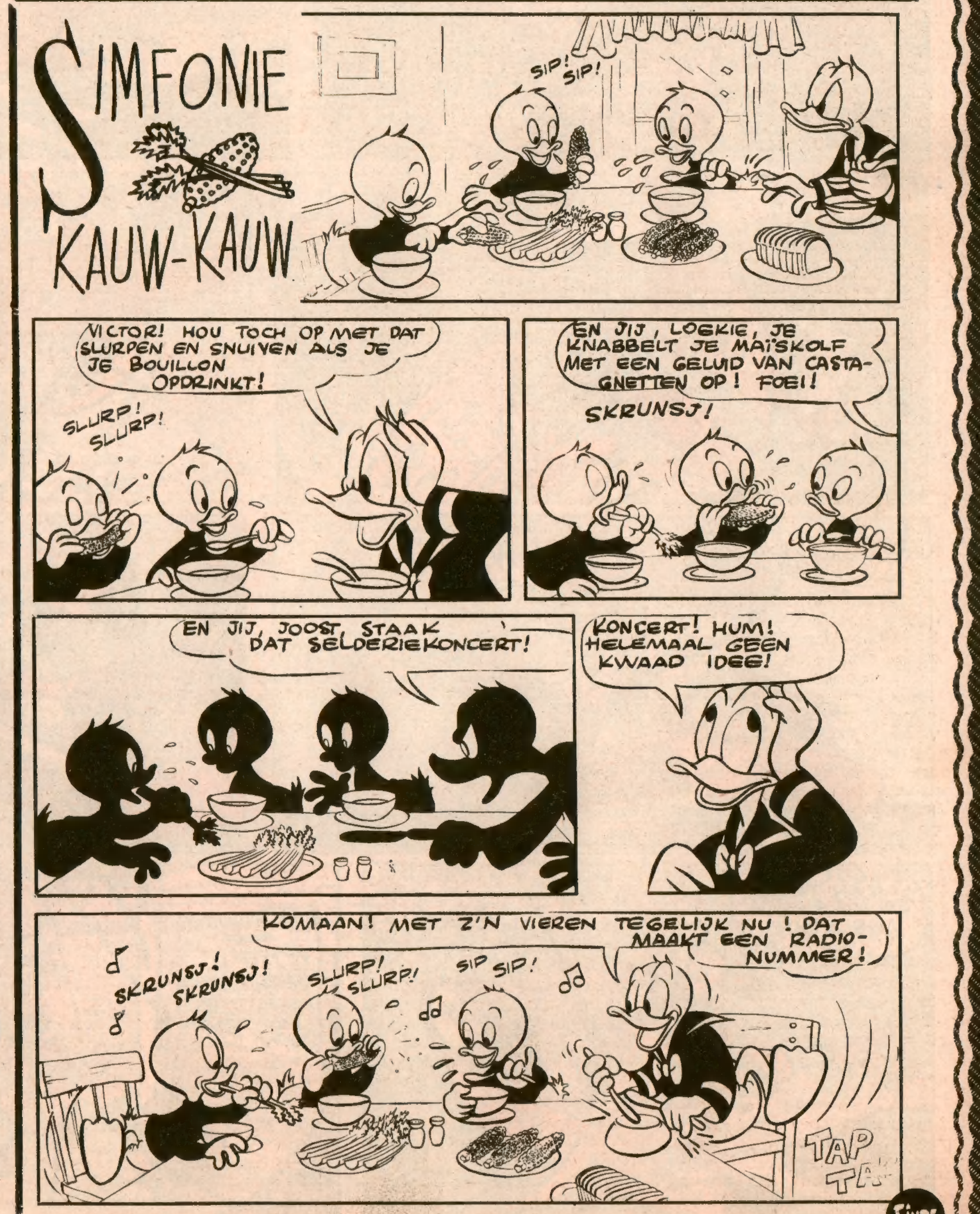

Ons compleet verhaal:

Ons compleet verhaal:

VOLGENDE VRIJDAG : DE OORLOG DER STANDBEELDEN !

EINDE

Cirkelpuzzle voor gevorderde lezertjes

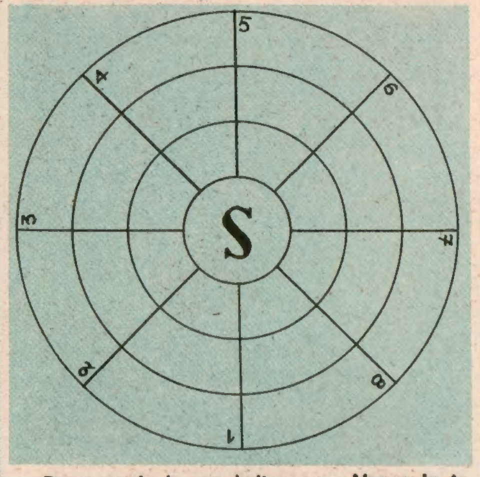

Deze puzzle is van buiten naar binnen in te vullen. Alle woorden hebben 4 letters, waarvan de eindletter telkens S is (reeds ingeschreven).

Bij juiste invulling leest men op de cirkel der beginletters de naam van een zeer bekende Disney-held.

OMSCHRIJVING

1. Vlaams dichter, met Rodenbach een der stichters van de Vlaamse studentenbeweging. Voornaam : Amaat.
2. Muziekwerk.
3. Ruw, guur, somber.
4. Achterste.
5. Geweven goud- of zilverboordsel.
6. Kleverig sap uit sommige bomen.
7. Krijgsgod bij de Oude Grieken, zoon van Zeus en Hera.
8. Uitstekend Gotisch versiersel.

OPLOSSING

1. JOOS - 2. OPUS - 3. NORS - 4. AARS - 5. TRES - 6. HARS - 7. ARES - 8. NEUS.

. MOPJES .

MEESTER : Welke melk geeft een witte koe?
JANTJE : Witte melk, meester.
MEESTER : Welke melk geeft een zwarte koe?
JANTJE : Cacao, meester!
(De Wit Roger, Eppegem)

* * *

DOKTER : Wat hebt u, Mevrouw?
DAME : Gravin!
DOKTER : O! Van die ziekte kan ik u niet genezen.
(Vos Rita, Gent)

* * *

GENERAAL : Hoe lang ben je al sergeant, Charel?
SERGEANT : Een meter tachtig, generaal.
(De Pauw Gaston, Temse)

* * *

Moeder gaf aan haar meisje een stuk chocolade.
— Nog een stuk, moeke?
— Nee, Treesje, dat is gulzigheid.
— Maar moeke, dat is toch chocolade!
(Vermeeren Jenny, Kipushi - Kongo)

* * *

— Het doet me genoegen u weer eens te ontmoeten, Meneer Shadrontovichewski, maar ik vrees dat ik uw voornaam vergeten ben. Hoe is die ook weer?
— Jan!
(Vermeiren Louis, Boechout)

* * *

MOEDER : Wat is er toch een lawaai bij de provisiekast, Jantje! Wat is er aan de hand?
JANTJE : Ik vecht tegen de verleiding, moeder.
(Aarnoutse Henneke, Rotterdam)

FOTO'S IN N° 143

Tot onze spijt zullen de fotootjes van nastaande vriendjes en vriendinnetjes pas in 't volgend nummer kunnen worden opgenomen :

CLAES Florida (Sint-Lambrechts-Woluwe) - COECK Irène, Robert en Roger (Putte) - GRUTMAN Marcelle en Monique (Maaseik) - JANSSENS Luc en Micheline (Bezet Duitsland) - LEUX Nicole (Gent) - VAN LANGENDONCK Denise, Irène, Liliane en Monique (Antwerpen) - WIEERS Paul (Bilzen).

MAGISCH VIERKANT

Dit is weer een soort kort kruiswoordraadsel voor de jongere lezers van ons blaadje.

Horizontaal en vertikaal zijn gelijk :

1. Boomsoort.
2. In gelijke mate.
3. Denkvermogen.
4. Klem, val.

OPLOSSING

1. BERK - 2. EVEN - 3. REDE - 4. KNEL.

ONZE RAADSELTJES

Onderstaande raadseltjes werden ingezonden door : VERMORGEN Fr. (Sint-Amands), DE BAETS Monique (Zelzate), MEULEMAN Elie (Sint-Amandsberg), HOECKX Jeanne (Antwerpen), DURIEUX Claudine (Ledeberg).

1. Vier broertjes lopen twee na twee, zo rap kan niemand lopen zonder hijgen. Zij lopen vlug, snel achtereen, maar kunnen toch mekaar niet krijgen. - 2. Ik ben iets, waarmee men vis en vogel vangt. Ik besta uit zes letters. Leest ge me van achter naar voren, steeds blijf ik onveranderd. Kunt ge raden wie ik ben? - 3. Wat kunt ge niet nat maken? - 4. De levende sliep, de dode riep. De levende is opgestaan en naar de dode toegegaan. Wat is dat? - 5. Welke zijn de drie moeilijkste woorden om uit te spreken in alle talen?

ANTWOORDEN : 1. De wielen van een auto. - 2. Netten. - 3. Water. - 4. De wekker. - 5. Ik heb ongelijk.

OPGELET!

Wij zijn nu doende een wedstrijd « Zigzags » voor te bereiden, die over weinige tijd, tijdens het groot verlof, zal doorgaan.

Alle lezers van « Mickey-Magazine », zonder onderscheid van leeftijd, zullen er mogen aan deelnemen.

Volgens de leeftijd zullen de deelnemers echter in drie kampen ingedeeld worden.

Deze wedstrijd zal met hoogst nuttige of vermakelijke prijzen begiftigd zijn.

Men zegge 't voort, zou Donald zeggen!

PRETTIG NAAMFEEST!

26-6	:	H. MAXENTIUS
27-6	:	H. ADELA
28-6	:	H. IRENEUS
29-6	:	HH. PET. PAUL.
30-6	:	H. DEODATUS
1-7	:	H. ROMBAUT
2-7	:	H. ANATOLIUS

MICKEY MAGAZINE Het jeugdblad voor jongens en meisjes.
Uitgaven Pont-Levis — Verantwoordelijk uitgever : Frans PRETE, beheerder-afgevaardigde, 47, Hopstraat, Brussel.

MICKEY-HOLLAND
M. van Gelderen en Zoon, N. Z. Voorburgwal, 232, Amsterdam.
Postgiro : 137.867
ABONNEMENT :
3 m. : fl. 5.- - 6 m. : fl. 9.75 - 1 jaar : fl. 19.-

Postcheck : Nr 7539.34

ABONNEMENTSPRIJS :

	3 m.	6 m.	1 jaar
België ...fr.	72.—	138.—	270.—
B. Kongo fr.	75.—	145.—	283.—
Luchtp. :	235.—	460.—	907.—

Alle briefwisseling is te richten aan : MICKEY-MAGAZINE, 47, Hopstraat, Brussel.

WORD KOSTELOOS LID VAN DE GROTE ★ MICKEY-CLUB ★

Mits inzending van 5 clubbonnetjes — hoekjes van deze pagina — wordt men geheel KOSTELOOS lid van de club. Men ontvangt spoedig een genummerde lidmaatschapskaart en met het nummer van die kaart neemt men iedere week deel aan de kosteloze tombola!

DIT NUMMER WERD MET VERGUNNING VAN WALT DISNEY DOOR DE BELGISCHE STUDIO'S VERWEZENLIJKT, ALLE RECHTEN VOORBEHOUDEN. - COPYR. WALT DISNEY PRODUCTIONS 1953.

MICKEY CLUB BON 142

IN BELGIE GEDRUKT bij de N. V. Drukkerij voor Nijverheid en Financie, « IMIFI », 47, Hopstraat, Brussel.